



BESTYRELSENS BERETNING
ved formand Troels Frandsen

GENERALFORSAMLING DEN 16. JUNI 2021
I
SAKSKØBING

1. Indledning	1
2. Fabriksudvalget v/ Michael Rasmussen	2
3. Økologi v/ Henrik Hansen	8
4. Tilbud om medejerskab af Nordic Sugar	9
5. Indsatsområder	10
6. Plantefagligt Forum	10
7. Færdselsgruppen	10
8. Bremsetest/ bremsemærker	10
9. CIBE, den europæiske organisation af roedyrkere	10
10. WABCG, Verdensorganisationen af Roe- og Rørdyrkere	11
11. Sukkerroeafgiftsfonden	11
12. NBR og Fondet for Forsøg med Sukkerroedyrkning v/ Michael Hansen	11
13. Gasledning, biogas og energiforsyning på fabrikkerne	13
14. Gaucho	15
15. CAP'en og sukkerroer	16
16. Aftale om kontrakt og roepris	16
17. Foreningen, arbejdsopgaver og økonomi	17
18. Afslutning	20

1. Indledning

Tiden, siden vi sidst var samlet til generalforsamling tilbage i starten af marts 2020, har på alle måder været helt anderledes end normalt. Kort og godt har overskriften været Corona, som har dikteret vores dagligdag lige siden. Det har bl.a. også betydet, at vi er samlet her en sommerdag i juni til generalforsamling, i stedet for det sædvanlige tidspunkt i begyndelsen af marts. Jeg er dog glad for, at vi igen kan mødes, og vi har i bestyrelsen prioriteret højt at kunne mødes fysisk til en generalforsamling. Selvom mange efterhånden har deltaget i møder ved skærmen, så er det ikke alle, der er blevet helt "du's" med det endnu, og uanset hvad, så giver et fysisk møde som i dag en langt bedre fornemmelse for stemningen og mulighed for en god debat. Som ny formand er jeg utrolig glad for, at vi besluttede at udskyde generalforsamlingen, og at vi kan mødes fysisk i dag, ansigt til ansigt.

Corona satte også sit præg på sukkermarkedet i 2020, hvor sukkerprisen efter en stigning i begyndelsen af året tog sig et gevaldigt dyk, da det meste af verden lukkede mere eller mindre ned. Langsomt har den dog rettet sig igen, og vi er nu tilbage på prisniveauet før Corona-udbruddet. Sukkerprisen er fortsat bestemt ikke prangende, men vi har dog hævet os lidt fra det meget lave bundniveau i 2019, hvilket bl.a. skyldes en lavere sukkerproduktion på verdensplan, hvor der aktuelt er et lille underskud i forhold til forbruget.

Udover dykket i sukkerprisen er vi dog sluppet rimeligt problemfrit igennem året. Det gælder både roerne ude i marken og sukkerfabrikkerne, som har formået at holde produktionen kørende gennem hele sidste kampagne uden nedlukninger eller andet pga. Corona. Her kan vi godt give os selv et klap på skulderen hele vejen rundt.

Vi kan samtidig glæde os over, at Nordic Sugar med deres nye regnskabsresultat på 111 mio. kr EBIT er begyndt at tjene penge igen. De har de seneste par år været igennem en række tilpasninger i koncernen, som nu ser ud til at bære frugt, og Nordic Sugar/Nordzucker har også klaret sig fint i sammenligning med nogle af de andre store sukkervirksomheder i EU. En sund økonomi hos aftagen af vores roer er en væsentlig forudsætning for, at vi kan få en konkurrencedygtig og fornuftig pris for vores roer.

Hovedoverskrifterne for det seneste år er en flot 2020 sæson med det næsthøjeste udbytte pr. ha nogensinde, og en beslutning af vores klimaminister her i begyndelsen af 2021 om etablering af en gasledning til Lolland-Falster, så sukkerfabrikkerne nu kan omstilles til naturgas i stedet for kul og olie. Samtidig åbner det for bygning af to biogasanlæg, så energiforsyningen til fabrikkerne på sigt kan blive endnu mere grøn.

Jeg kommer tilbage senere i beretningen om gasledningen, men jeg vil gerne slå fast, at det er en meget glædelig beslutning, som har afgørende betydning for en langtidssikring af vores sukkerproduktion og roedyrkning og dermed også vores to sukkerfabrikker og de mange lokale arbejdspladser.

Samtidig er det gode resultat i 2020 med et gns. udbytte på 13,8 tons sukker pr. ha – det næstbedste nogensinde – naturligvis også noget, vi skal huske tilbage og glæde os over. Det viser, at roerne fortsat er en stabil og god afgrøde. Samtidig var det en rimelig nem kampagne, hvor det var let at tage roerne op, og selvom kampagnen blev meget lang, så lykkedes det – med medvind fra vejrguderne - at få alle roer ind til fabrikkerne uden problemer og tab.

Vi har således et positivt indtryk på roerne med i bagagen fra sidste år, nu hvor vi allerede er godt i gang med 2021-sæsonen, men det er også vigtigt, at roerne fortsat

er konkurrencedygtige med vores alternative afgrøder. Nu hvor energiforsyningen til fabrikkerne er sikret med gasledningen, så skal vi samtidig fortsat have fokus på, at pris og vilkår på roerne er tilstrækkelige, så roeforsyningen til fabrikkerne også er sikret. Det kæmper vi hårdt for her fra foreningen i de årlige forhandlinger med Nordic Sugar.

Inden da vil vi gennemgå nogle af de andre ting, vi har arbejdet med i foreningen, hvor jeg vil starte med at give ordet til vores ordfører for fabriksudvalget Michael Rasmussen for en opfølgning på 2020-kampagnen.

2. Fabriksudvalget v/ Michael Rasmussen

Fabriksudvalget består i år af Henrik Hansen, John Reese Jensen og Michael G. Rasmussen, som er ordfører og tilsynsførende i prøvevasken.

Vækstsæsonen 2020

Med vores udsættelse af generalforsamlingen ligger vækstsæsonen 2020 allerede et stykke tilbage i tiden – jeg vil derfor alene nævne nogle få hovedpunkter fra 2020-sæsonen:

- Store regnmængder i januar og februar 2020
- Gns. sådato 30. marts 2020
- Udfordringer med såbedet, da der ikke rigtig havde været noget frost, og mange fik lagt roerne i tør jord
- Ingen regn fra den 10. marts til 29. april 2020, hvor de sidst roer først spirede
- Gaucho/Force udfordring hvorvidt der skulle sprøjtes? – da nyttedyrene også ville blive ramt
- Ca. 50 % bejdset med Force og ca. 50 % med Gaucho
- Sprøjtningerne forløb udmærket
- Våd og kold sommer
- Tørt efterår med gode forhold for optagning af roerne

Kampagnen 2020

Pga. Nordic Sugar's problemer med en begrænset miljøtilladelse til fabrikken i Nakskov, måtte Nakskov lukke ned tidligt, og kampagnen i Nykøbing blev en af de længste i historien.

Nakskov

- Kampagne: 28 september 2020 - 4. januar 2021
- Oparbejdede rene roer: 1.001.835 tons (ca. 33.000 læs)
- I alt 99 døgn med 10.100 tons t/døgn

Nykøbing

- Kampagne: 17 september 2020 - 9. februar 2021
- Oparbejdede rene roer: 1.543.431 tons, inkl. økologiske (ca. 47.000 læs) heraf ca. 30.000 tons økologiske roer, inkl. svenske roer (ca. 1.000 læs)
- I alt 145 døgn med 10.600 tons t/døgn

Agricenteret laver leveringsplanen ud fra ca. 11.500 tons roer pr. dag
Når fabrikkerne kører godt, oparbejder de ca. 13.000 tons roer pr. dag

Nykøbing havde udfordringer i starten, men efter et par uger kom fabrikken ind i en mere stabil periode, hvor det kun blev til mindre udfald.

- Første dyk er stop efter økologisk kampagne
- 11. oktober er nedbrud i sukkerelevator
- 13. december er et kortslettet højspændingskabel til roevasken
- 6. januar er kulskifte på generator
- 16. januar er havari i sukkerhus

Nakskov havde i starten mange forskellige udfordringer, der gjorde, at fabrikken havde svært ved at komme op på fuld kraft, og imellem jul og nytår havde den 3 store nedbrud.

- Første dyk ca. 17. oktober er forkert tilsætning af hjælpestof, hvilket medførte et totalstop på fabrikken
- Stop omkring 2. november er filtreringsproblemer
- Slutning på kampagnen er knækket sukkersnegl og reparation af sukkertørrer

Resultat af kampagnen 2020

Areal	33.475 ha
Dyrkere	807 stk.
Areal pr. dyrker	41,5 ha
Leverede rene roer	2.545.267 tons
Leveret polsukker	455.724 tons
Produceret hvidtsukker	422.799 tons
Sukkerindhold	17,9 %
Renhed	91,2 %
Rodudbytte pr. ha	76,0 tons
Polsukker pr. ha	13,8 tons

Tons sukker pr. ha

Næsthøjeste i 2020 – lidt bedre end 2019 (forventet tal for 2020)

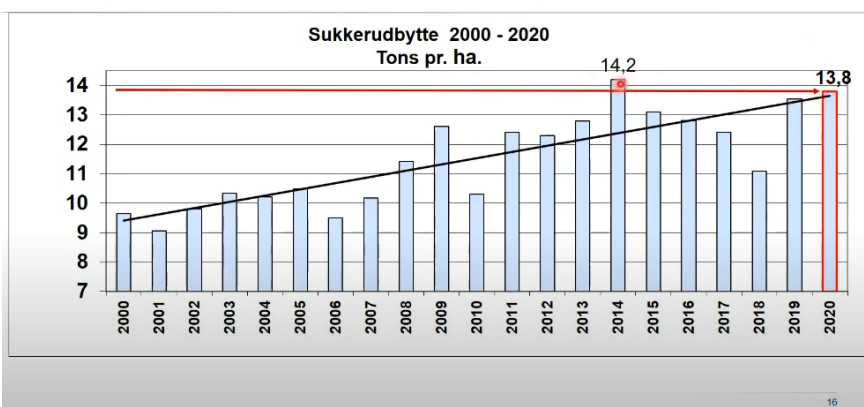

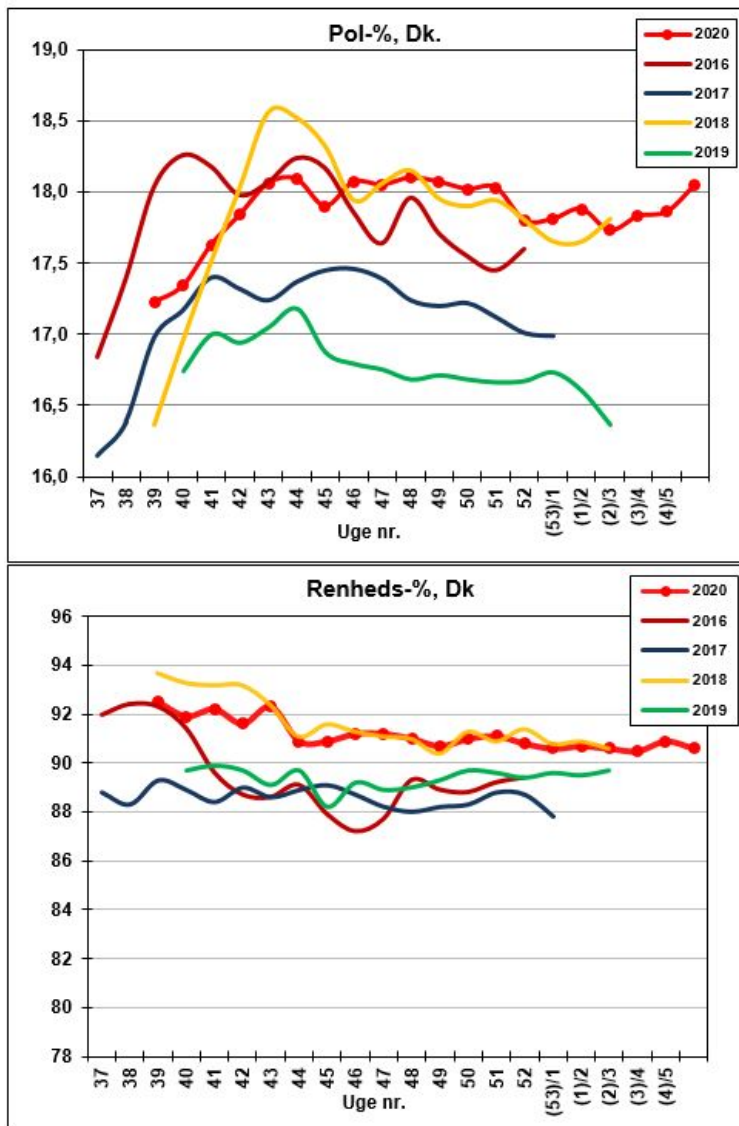

Figur fra Nordic Sugar

Områdeforskelle

(Forventede tal, opgjort pr. 2. feb. 2020)

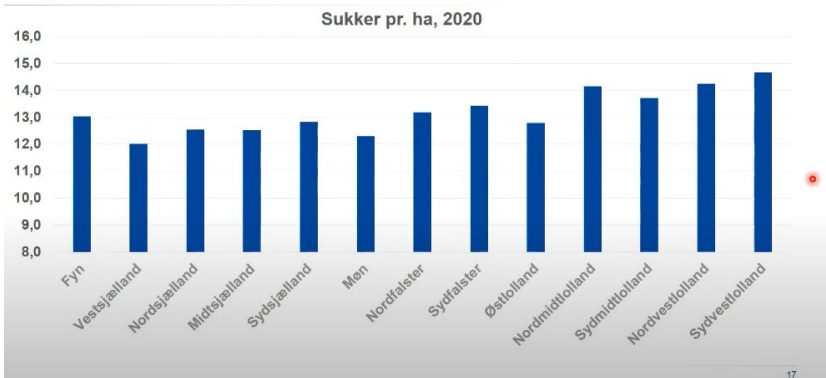

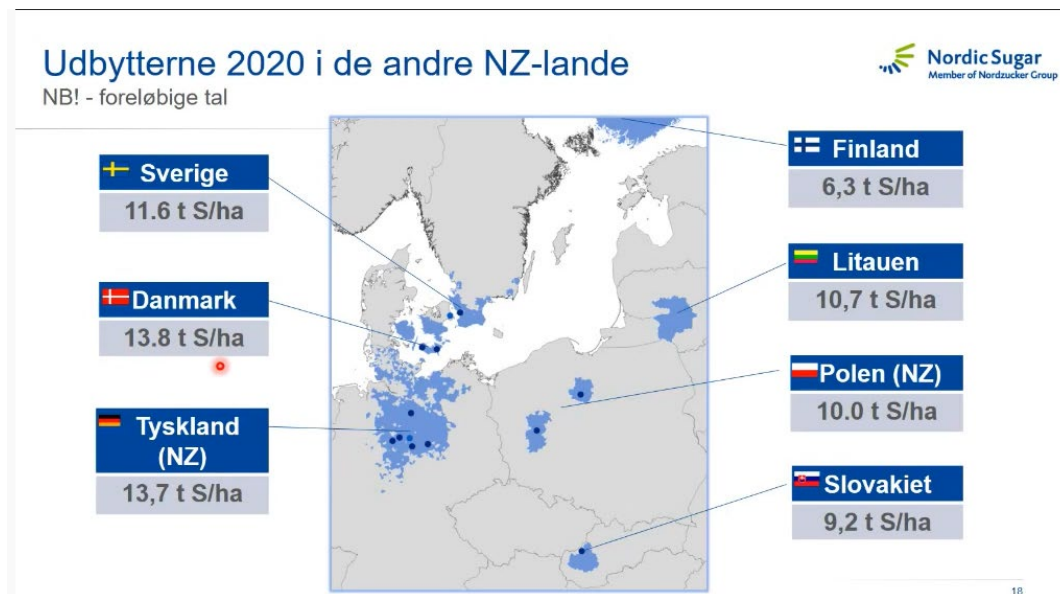

Betalinger/tillæg

Betalingen for roerne afhænger af den valgte kontrakttype og ud fra en basispris for roer med 16 % sukker.

Herudover er der en række tillæg m.v.:

- Sukkertillæg, hvor vi i 2020 endte ca. på gns. med 17,9 % sukkerindhold
 - Tillæg for tidlig levering 3,0 mio. kr
 - Tillæg for sen levering 15,2 mio. kr
- Det er betydeligt højere end normalt som følge af den sene kampagneafslutning i Nykøbing.
- Tillæg/fradrag for renhed 40,5 mio. kr
- Det er et stort beløb som følge af en høj gns. renhed på 91,2 %, og det er ingen hemmelighed, at Nordic Sugar gerne vil have flyttet noget af dette tillæg over på basis-roepriisen i stedet for som et variabelt tillæg på renheden – noget vi indtil nu har afvist, da vi mener, at det nuværende renhedstillæg virker efter hensigten.
- Betaling for "tilbagekørsel" af urenheder, som er individuelt i forhold til afstand til sukkerfabrikken
 - Pulp, kontrakter med fast pris: her er betaling for pulp 22,50 kr pr ton rene roer
 - Pulp, kontrakter med variabel pris: her er betalingen for pulp variabel frem til og med 3-årige kontrakter indgået for 2019. I variable kontrakter fra og med 2020 er pulpen også fast på 22,50 kr.
 - I kontrakter med variabel pris indgår et resultattillæg, som et variabelt element alt afhængig af Nordic Sugars regnskabsresultat. Vi har løbende forbedret på disse kontrakter, og i de variable kontrakter fra og med 2020 kan der kun blive et tillæg, hvor der i de tidligere variable kontrakter indgået til og med 2019 også kan være et fradrag.

Jeg vil ikke gå nærmere i detaljer med priser og afregning af roerne, men I kan som altid benytte vores regneark, som I kan hente på vores hjemmeside danskessukker-roedyrkere.dk. Her kan man hver især indtaste sine egne tal på kontrakt, udbytte, leveringstidspunkt, afstand til fabrik mv., hvorved man får en beregning på indtjeningen pr. ha, samt en oversigt over, hvornår pengene kommer til udbetaling.

Transport, leveringsplan og Agrilog

Hybrider og selvkørere i 2020

- I Nakskov var der 74 hybrider/selvkørere
- I Nykøbing var der 36 hybrider/selvkørere, hvoraf nogle selvkørere med lastbiler

Vi har i foreningen haft fokus på den i nogle områder rigeligt dynamiske leveringsplan for at finde en forklaring på, hvorfor der har været så store ændringer i leveringsplanerne – på trods af at vi først kan se leveringsdatoen 14 dage før levering. Det afhænger selvfølgelig af, hvordan fabrikken kører, mængderne i de marker der bliver leveret fra, og vognmanden/renselæssernes registreringer i de pågældende marker. Så der er mange faktorer, der spiller ind, men der bliver hele tiden arbejdet på at reducere for store udsving i leveringsplanen.

Fra dyrkerside kan vi gøre vores del ved at indtegne vores marker og give Agricenteret leveringsrækkefølgen, så disse data er på plads til leveringsplanen. Så er det ikke hos os, at de store udsving i leveringsplanen bliver skabt.

Vi bliver inden, i løbet af og efter kampagnen opfordret til at udfylde forskellige spørgeskemaer, hvor vi skal svare på alt fra gødning, roesorter samt meget andet. Disse data får vi alle glæde af, så Agricenteret kan samle dem og måske finde et mønster i, hvad der kan gøres bedre. Dette mener jeg personligt kan være med til at hæve vores udbytter.

Prøvevask

Det første år med fast topskive gav udfordringer i starten med billederne, der blev taget af prøver med for meget top, og at dyrkerne ikke kunne se topskivemarkeringerne i deres prøveoversigt. Den nye version af Nordic Sugars app, hvor dyrkerne kunne se anmærkning fra dårlig aftopning, blev først implementeret til Android 16. november og Apple 26. november. Det skulle der have været styr på fra starten af kampagnen.

Med opdateringen af app'en har vi fået hurtigere adgang til forskellige funktioner som udbytte pr. mark, mine marker og varslingsystem ang. skadedyr og bladsvamp.

Topskivefradrag opstår, hvis der er mere end 20 % af roerne, som har mere end 2 bladstængel over 1 cm. Nordic Sugar har oplyste, der ikke er krav om, at der skal have været kniv på roen, men roerne skal selvfølgelig så være korrekt aftoppet med slagler. I tilfælde hvor der har været flere prøver med topskivefradrag, er dyrkeren blevet kontaktet af Agricenteret.

Som det er nu, bliver der ikke lavet topskivemarkering, hvis det kun er et par roer, som ikke er korrekt aftoppet.

Det er som nævnt helt nyt, at vi indførte en fast topskive på 3,0 % til kampagnen 2020. Det har fjernet det manuelle arbejde med aftopning i roevasken og risikoen for forskelle i behandlingerne. Nu er der kun kontrollen tilbage, om der er for meget top på roerne. Det er et noget nemmere og mere enkelt arbejde.

Vi har presset på for denne ændring i flere år, og vi kan heldigvis konstatere, at det har fungeret efter planen, efter at de første mindre indkøringsvanskeligheder var overvundet.

Nu mangler vi bare et system, så resultaterne fra kontrol af top-mængden kommer hurtigere ud til dyrkerne, så man bruge det til f.eks. at indstille aftopningen på roeoptageren.

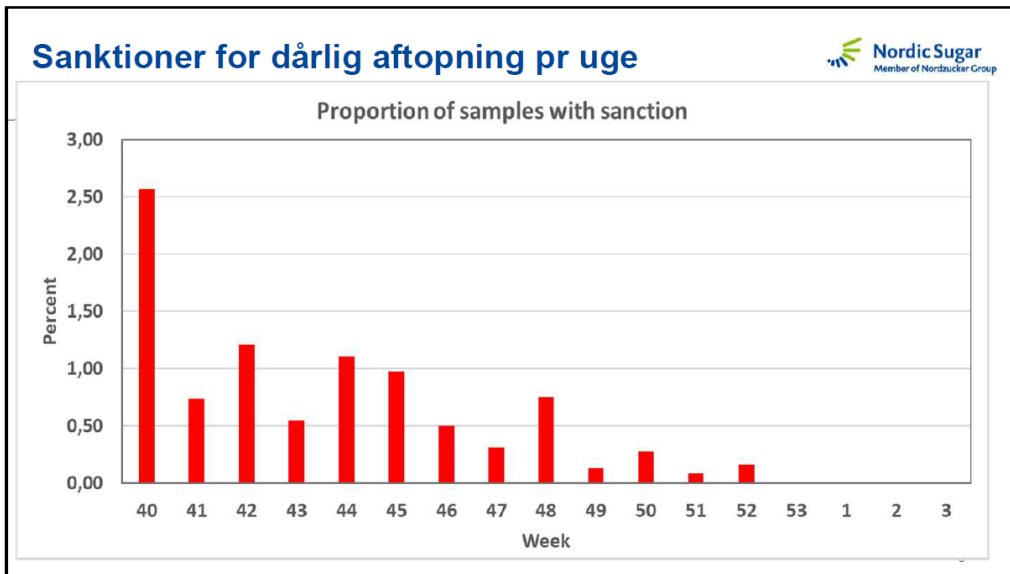

Fotodokumentation

Der bliver i dag taget billeder af prøven inden neddeling i kassen, inden kassen tip- pes ned i prøvevasken, når prøven kommer ud af prøvevasken, og hvis der bliver la- vet en topskivemarkering.

Hvis der er spørgsmål til prøven, er det muligt at kontakte Agricenteret og se disse billeder, som forhåbentligt kan afklare spørgsmålene.

Kuledækning

Sidste år til generalforsamlingen nævnte Troels Frandsen, at der ikke var nok tons under dugene, og at vi i fællesskab skulle løftet antallet af tons under dugene, hvilket også er lykkedes. I år har der i gns. været 202 tons rene roer under hver dug, hvilket er bedre end sidste år. Der er variation mellem områderne. Et område ligger med et snit på 193 tons/dug, mens et andet område ligger på 219 tons/dug.

Møde med Guldborgsund kommune

Inden kampagnen 2020 har vi for første gang haft dialogmøde med Park og Vej i Guldborgsund kommune, hvor Lolland kommune også deltog. Nogle af de punkter som vi berørte her var:

- Afmærkning af jernplader i rabatten
- At lastbilerne ikke må holde i kø ved renselæsseren, når de venter på at komme til
- Ødelagte rabatter og brønde efter traktor med containervogn til dækning af roer

Disse punkter var der kun få eksempler på. Generelt var de godt tilfredse med må- den, vi landmænd og vognmændene agerer på vejene. Der var en god og konstruktiv tone på hele mødet.

Jeg vil gerne slutte af med at rette en stor tak til de ansatte på Agricenteret for at få os gennem endnu en kampagne. På trods af at kampagnen har været præget af Corona, synes jeg, I har ageret nytænkende og fået formidlet mange budskaber vha. ugerapporterne, virtuel faglig julekalender og indlæggene på det virtuelle vintermøde. Jeg håber, at det er noget mange dyrkere har gjort brug af, da der er kommet meget faglig information denne vej. Det virker også som om, det er noget Agricenteret vil fortsætte med, da det er en hurtig og nem måde at kommunikere på. Dog glæder vi os vist alle til at kunne mødes til de traditionelle møder, som vi kender.

3. Økologi

v/ Henrik Hansen

Nordic Sugar startede op igen med de økologiske roer i 2017, efter en pause siden 2005, og siden den nye start i 2017 er produktionen gradvist øget. Kontrakttegningen her til 2022 trak sidste år ud til slutningen af året, da de var igennem en evaluering af produktionen af økologisk sukker i koncernen, og her var det meget glædeligt, at de kom frem til, at de fortsat satser på de økologiske roer og sukkerproduktion i Danmark.

Jeg kan også nævne, at efter de første år, hvor kontrakterne blev 100 % styret fra Tyskland, har vi nu aftalt, at vilkårene nu også er en del af vores årlige forhandlinger mellem Danske Sukkerroedyrkere og Nordic Sugar.

Udviklingen på de økologiske roer:

- Øget areal, produktion og afsætning
- God kontrakttegning
- Forventer et areal på ca. 750 ha økologiske roer i Danmark i 2021
- Hertil kommer ca. 250 ha svenske økologiske roer og dermed et samlet areal med økologiske roer på ca. 1.000 ha
- Ser man bort fra nogle få helt mislykkede arealer, gav de økologiske roer i gns. 40,5 tons rod pr. ha og et udbytte på 6,4 tons sukker pr. ha i 2020
- Den bedste halvdel af dyrkerne havde knapt 50 tons rod og 8,4 tons sukker pr. ha
- Sukkerindholdet var 16,8 % i 2020

Vi har en god dialog med Nordic Sugar om tilpasning af kontrakterne i forhold til dyrkerønske. Bl.a. er der ingen 130 % regel, der er kontrakttegning i hektar og tilpasset acontobetaling.

NBR har fokus på økologiens behov.

Vi har også etableret en tættere kontakt imellem de økologiske dyrkere og foreningen.

- Henrik Hansen er fast kontaktperson i Danske Sukkerroedyrkere
 - Morten Helsted er fast kontaktperson for de økologiske dyrkere
 - Der er etableret et udvalg blandt de økologiske dyrkere, som består af Morten Helsted, Matthias Knudsen, Torben Mathiesen og Christian Jørgensen
 - Vi har aftalt, at der holdes et årligt møde, hvor alle økologerne samles
- Der er mange udfordringer ved ukrudtsbekæmpelsen i de økologiske sukkerroer.
 - Udviklingen indenfor robotter og redskaber til ukrudtshåndtering går fremad.

- Netværk af økologer der udvikler nye teknikker til ukrudtsbekæmpelsen.
- Økologerne er omstillingsparate og investerer i ny teknik.
- Stærkt samarbejde økologerne imellem f.eks. igennem whatsapp
- Vidensdeling økologer imellem gør, at virksomme teknikker hurtigt kan blive udbredt
- Man skal som økolog tilpasse sig udfordringerne i det enkelte år
- Næringsstofforsyning er en udfordring, her er det vigtigt, at man nu må bruge Øgro

Der er mange udfordringer med dyrkning af økologiske roer, men fra Danske Sukkerroedyrkere tror vi på en fremtid for den økologisk sukkerproduktion i Danmark. Det er vigtigt at kunne tilbyde dansk produceret økologisk sukker, og vi håber, at markedet tager godt imod det danske økologiske sukker, og også er villig til at betale den betydelige meromkostning, der er forbundet med dyrkning af økologiske roer.

4. Tilbud om medejerskab af Nordic Sugar

I forbindelse med et spørgsmål på Danske Sukkerroedyrkeres generalforsamling i 2020 åbnede CEO Lars Gorissen Nordzucker for muligheden for, at de danske roedyrkere kunne blive medejere af Nordic Sugar, Danmark.

- Vi drøftede det efterfølgende med Nordic Sugar, som mere konkret fremlagde et tilbud om medejerskab ud fra en værdifastsættelse af Nordic Sugar på 2 mia. kr med mulighed for en ejerandel på 200 - 400 mio. kr. Herunder med en bestyrelsespost i Nordic Sugar.
- Vi har behandlet tilbuddet indgående i bestyrelsen og herunder også inddraget rådgivning fra advokat og bank om mulig fremgangsmåde, fordele og investeringen.
- Efter en grundig undersøgelse af mulighederne meldte vi tilbage til Nordic Sugar, at vi takker for at have fået tilbuddet, men vi må "takke nej" til tilbuddet om medejerskab i denne omgang.

Begrundelse for vores "nej tak" til tilbuddet i denne omgang:

- 200-400 mio. kr er en stor sum penge, hvor dyrkerne i givet fald skal investere i svært omsættelige aktier, da de er unoterede. Der er derfor en usikkerhed forbundet med en evt. senere afhændelse af aktierne, herunder hvis man ophører som roedyrker. Samtidig har udviklingen efter 2017 med ophøret af sukkerkvoterne og mindsteprisen på roer medført, at indtjeningen for roedyrkerne og sukkervirksomhederne i EU er faldet til et lavere niveau. Der er således ikke udsigt for dyrkerne til et specielt attraktivt afkast på en sådan investering.
- Vi ønsker ikke en sammenkædning for den enkelte dyrker af et evt. ejerskab med muligheden for at tegne en roekontrakt. Dyrkerne skal have lige muligheder, og vi mener heller ikke, at det vil være til fordel for nogle parter at kræve en sådan sammenkædning af ejerskab og kontrakttegning.
- En værdifastsættelse på 2 mia. kr er også baseret på en fortsat sukkerproduktion. Det tror vi også på er tilfældet, men skal man skyde penge i en investering, skal værste scenarie også indgå i overvejelserne – og her ved vi, at værdien af en lukket sukkerfabrik stort set er lig nul.
- Det er positivt med muligheden for at opnå en bestyrelsespost og en evt. ekstra indsigt i Nordic Sugar, men denne mulighed kan ikke i sig selv begrunde den nødvendige investering fra dyrkerne.

5. Indsatsområder

Vi har en række indsatsområder, hvor vi på generalforsamlinger tidligere år har informeret mere i detaljer, men jeg vil i år nøjes med en kort omtale – men jeg uddyber naturligvis gerne under debatten, hvis I har spørgsmål til det.

6. Plantefagligt Forum

Vi er medlem af Plantefagligt Forum i Landbrug & Fødevarer, hvor Helge Danneskiold-Samsøe er vores faste medlem. Her sidder også de andre aktører inden for plantesektoren, som aktuelt bl.a. drøfter klima, udtagning af lavbundsjord og CO₂. Hertil kommer naturligvis også den nye CAP, som jeg kommer nærmere ind på senere i beretningen.

7. Færdselsgruppen

Vi er ligeledes fortsat medlem Færdselsgruppen under Landbrug & Fødevarer, hvor vi repræsenteres af vores ekspert på området, Knud-Erik Clausen. Her bliver der bl.a. arbejdet med kørsel med bæltekøretøjer på vejene og kørsel med renselæsere, hvor der arbejdes på, at det bliver muligt at køre med de pågældende maskiner under særtransportordningen. Der har endvidere været fokus på halmvogne med aut. lastsikring, som desværre ikke alle lever op til gældende lovgivning. Jeg kan i øvrigt meddele, at Knud-Erik til enhver tid står til disposition på færdselsområdet, såfremt I ønsker det.

8. Bremsetest/ bremsemærker

Vi har fra foreningen fortsat vores kampagne med bremsetest af roevogne, som også kan bruges på andre vogne i landbruget. Antallet af vogne, som blev godkendt og fik bremsemærket i 2020, er på niveau med året før.

Vores fire aktører, som er med i ordningen, er uændret Johannes Mertz, Pouls Bremseservice, Gloslunde Maskinfabrik og Sawo.

Udgiften til ordningen er ganske lille, og vi kører videre med ordningen her i 2021 sammen med vores 4 aktører – dels er det som nævnt en ordning, der nyder stor anerkendelse, dels er udgiften minimal for os med et par tusinde kroner til trykning af mærkerne.

9. CIBE, den europæiske organisation af roedyrkere

Her kan vi se tilbage på 2020, hvor samtlige møder blev holdt virtuelt ved PC'en derhjemme. Det har dog ikke forhindret organisationen i fortsat at arbejde for fuldt tryk, hvor vi uændret har vores fælles kontor i Bruxelles med 4 ansatte. Her har man bl.a. brugt tid på pesticider, EU's landbrugsordning - CAP'en samt klima og miljø. Herudover er det fortsat også et vigtigt mødested, hvor vi udveksler information og gode idéer med vore kollegaer i landene rundt om.

Jeg kan også nævne, at vi netop har fået en ny kontingentmodel på plads i CIBE. Den skulle afløse den gamle, som var baseret på vores tidligere EU-kvotet. Det har ikke været nemt, da den nye model giver nogle omfordelinger ud fra den nuværende produktion og areal, og det er aldrig nemt, når nogle kommer til at betale mere – uanset om det måske er mere retfærdigt. For os, Danmark, kommer det ikke til at betyde det helt store, idet vi kommer til at betale et nogenlunde uændret kontingent til CIBE med den nye model.

Som nævnt har vi ikke haft nogle fysiske møder i 2020 pga. Corona-situationen, og det har indtil nu også været tilfældet her i 2021. Selvom vi herved sparer nogle rejse-udgifter, så kan vi også mærke, at vi ikke mødes og får de uformelle snakke i pauserne og over frokosten. De virtuelle møder kan erstatte nogle møder, men for at få opbygget og vedligeholdt det nære samarbejde, er der også behov for at mødes ansigt til ansigt. Det savner jeg f.eks. som ny formand, hvor der er en stor del af deltagerne, som jeg kun kender fra billedet på skærmen eller ved navn, hvis der ikke er kamera på.

10. WABCG, Verdensorganisationen af Roe- og Rør dyrkere

Her er billedet det samme – udelukkende møder over PC'en i 2020. Det samme er indtil nu tilfældet her for 2021, hvor vi fordelt over nogle dage er til kongres i Australien – desværre også kun over PC'en. I det mindste slipper vi for musene, som vi har set billeder af, der plager Australien her for tiden!

11. Sukkerroefgiftsfonden

Vi administrerer Sukkerroefgiftsfonden, hvor vi her fra foreningen har to ud af seks pladser i bestyrelsen – det er aktuelt Jørn Dalby og Anita Halbye. Sukkerroefgiftsfonden administrerer offentlige midler og er underlagt en stram fondslovgivning i forhold til administrationen af den. Fonden uddeler årligt 2,3 - 2,5 mio. kr i tilskud til projekter vedr. sukkerroer indenfor to områder: forskning og forsøg samt rådgivning. Midlerne stammer dels fra de 60 øre pr. ton roer, der opkræves i produktionsafgift, dels fra tilskud fra Promilleafgiftsfonden, som administrerer nogle af de opkrævede pesticidafgifter.

Alle kan søge i Sukkerroefgiftsfonden, som her i 2021 uddeler:

- Nordic Beet Research NBR:	2.079.000 kr
- Aarhus Universitet:	<u>398.000 kr</u>
I alt:	2.477.000 kr

12. NBR og Fondet for Forsøg med Sukkerroedyrkning v/ Michael Hansen

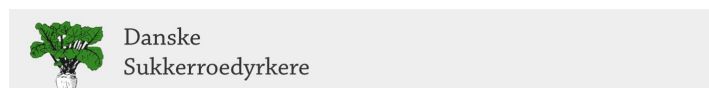

Nordic Beet Research NBR

- Opbygning og ledelse
- Hvem betaler?
- Hvad laver NBR?





Danske
Sukkerroedyrkere

Nordic Beet Research NBR

Dansk Svensk samarbejde om forsøg med sukkerroedyrkning stiftet af roedyrkere og industri i Danmark og Sverige

Bestyrelse, 10 personer

- Nordic Sugar med 2 fra Sverige og 2 fra Danmark
- Roedyrkere med 2 fra Betodlarna (Sverige) og 2 fra DKS (Danmark)
- Uvildige med 1 fra Sverige og 1 fra Danmark



NBR

- Managing Director
- 5 projektledere
- 1-2 projektlere på deltid
- 1 biolog
- 1 PhD studerende
- 1 administration

Placering

- Borgeby (Sverige)
- Sofiehøj (Danmark)

Praktisk udførelse

- HS (Sverige)
- FFS (Danmark)



Danske
Sukkerroedyrkere

Nordic Beet Research NBR

Finansiering af NBR

Omsætning		20,0 mio. kr	
Basisbidrag Nordic Sugar, Sverige	2,0 mio. kr		
Basisbidrag Betodlarna	2,0 mio. kr		
Basisbidrag Nordic Sugar, Danmark	2,7 mio. kr		
Basisbidrag Danske Sukkerroedyrkere	2,7 mio. kr	9,4 mio. kr	
Firmaforsøg (sortsforsøg, middelafprøvninger)		8,6 mio. kr	
Diverse projektmidler		2,0 mio. kr	

Bidrag fra Sukkerroefgiftsfonden	1,8 - 2,2 mio. kr		
Nettobidrag de danske dyrkere	0,5 - 0,9 mio. kr		
	= 20 - 40 øre pr. ton roer		
	= 16 - 32 kr pr. ha		



Danske
Sukkerroedyrkere

Nordic Beet Research NBR

Hvad laver NBR?

Sortsforsøg, nu også for økologiske sorter

Ukrudtsbekæmpelse:

Midler og strategi

Teknik og mekanik

Skadedyr og Svampe:

Registrering og varsling

Nye midler på vej

Fokus på nytte dyr

Gødskning og kulturteknik:

Jordbundsvariation

Lave jordbundstal

Præcisionsdyrkning:

Udbyttevariation

Jordbundsvariation

Variation i ukrudt

Sygdomme og skadedyr

Høst og lagring:

Dyrkningsforhold

Sorter

Høstintensitet

COBRI og IIRB:

Projekter og erfaringsudveksling



Danske
Sukkerroedyrkere

Nordic Beet Research NBR

NBR i fremtiden

Klimakrav: Roetop og lattergas
Efterafgrøder
Jordbehandling CA?
Nye sygdomme og skadedyr?

Der vil løbende komme nye udfordringer, og behov at finde løsninger

Der er næppe andre der gør det for os.

Der vil også være behov for NBR i fremtiden.

Tak til personalet på NBR for en engageret indsats

13. Gasledning, biogas og energiforsyning på fabrikkerne

Det var en glædelig og vigtig beslutning for Lolland-Falster og ikke mindst sukkerproduktionen i Danmark, da regeringen i begyndelsen af februar godkendte etableringen af en gasledning til landsdelen.

- Gasledningen er afgørende for konkurrenceevnen i den danske sukkerproduktion og dermed sikring af roedyrkingen og lokale arbejdspladser, og samtidig er det et stort plus for klimaet og den grønne omstilling.
- Med gasledningen kan sukkerfabrikkerne nu omstilles til naturgas og biogas i stedet for den nuværende brug af kul og svær olie, hvor miljøtilladelserne er ved at udløbe. Her har Nordic Sugar oplyst, at uden gasledningen ville man blive nødsaget til at etablere en løsning med LNG-gas, som både er en dyrere løsning og mindre miljøvenlig, da det bl.a. skal transporteres med lastbil til fabrikkerne.
- En ekspert og nogle politikere har fået meget taletid i medierne, da de har talt for en omstilling til el i stedet for gasledningen, men det er ikke brugbart i praksis på fabrikkerne, og der er heller ingen andre sukkerfabrikker i Europa, som kører på el. Men det er selvfølgelig også nemt at være ekspert og foreslå løsninger, når man ikke selv har hånden på kogepladen og ikke selv står tilbage med konsekvenserne af en ustabil drift og udfald på fabrikkerne – ingen her i salen er i tvivl om, hvad det har af omkostninger og gener for en sukkerkampagne og produktionsøkonomien, hvis en fabrik ikke kører.
- Med beslutningen om etablering af gasledningen er der samtidig skabt grundlag for bygning af to biogasanlæg, et på Falster og et på Lolland, som på sigt vil give en CO₂-neutral energiløsning for fabrikkerne.

Klima-, energi- og forsyningsminister Dan Jørgensen begrundede beslutningen meget tydeligt i sin pressemeddelelse:

"Dette er en meget stor investering, som er nødvendig for at hjælpe Lolland-Falster. Det handler om at beskytte truede arbejdspladser og om at sikre grøn omstilling i alle dele af Danmark. Den nye gasledning vil allerede ved etableringen give store CO₂-besparelser, og på sigt bliver det en helt CO₂-neutral løsning, når vi får nok biogas" og han tilføjer:

"Hvis sukkerproduktionen i Danmark ikke får hjælp til at omstille sig, er vurderingen,

at den ville flytte til et andet sted i verden. Det ville ikke være bedre for klimaet, og det ville være katastrofalt for Lolland-Falster.”

Det kan ikke siges tydeligere, og jeg vil gerne opfordre til, at man tager godt imod projektet og bærer over med de gener, som nedgravningen af gasledningen uundgåeligt fører med sig for de berørte lodsejere.

Her fra foreningen har vi selvfølgelig også fulgt processen tæt. Nordic Sugar har naturligt nok kørt sagen, da gasledningen har direkte forbindelse med energiforsyningen til deres fabrikker, men vi har bakket op om gasledningen, hvor vi har haft mulighed for det.

Desuden har det også haft en direkte påvirkning for os roedyrkere, hvor vi løbende har haft drøftelser med Nordic Sugar:

- Nordic Sugar var allerede i sidste kampagne presset på deres miljøtilladelse i Nakskov, hvor de var nødt til at lukke fabrikken allerede den 4. januar, så Nykøbing måtte køre videre helt frem til den 9. februar, hvor de sidste roer blev kørt ind.
- Her har vi undervejs gjort det klart, at det skulle håndteres på en måde, så dyrkerne blev berørt mindst muligt og på en fair måde, uanset om man levere til Nakskov eller Nykøbing.
- Miljøtilladelsen i Nakskov og Nykøbing var således udfordret. Her endte Nordic Sugar med en løsning, hvor de opsætter nye brændere og kører med letolie i Nakskov allerede fra næste kampagne, så fabrikkerne kan køre normale kampagner frem til skiftet til gas i 2024.
- Uden at gå i detaljer kan jeg oplyse, at der inden de tog beslutning om skift til letolie var andre løsningsmuligheder på bordet fra Nordic Sugar for den kommende kampagne. Her var vi fra forretningsudvalget også med inde over med vores syn på mulighederne i forhold til, hvad der tjener os bedst som roedyrkere. Det er således en sag, vi har brugt en del tid på, og som naturligvis har optaget os meget.

Med godkendelsen af gasledningen indgår også planer om bygning af to biogasanlæg på henholdsvis Lolland og Falster. Her er det tanken at bruge af noget af pulpen, som i dag tørres i Nykøbing.

- Pulpen tilhører i henhold til EU' landbrugsordning dyrkerne, hvor vi i Brancheaftalen har aftalt at sælge det til Nordic Sugar, hvor vi får 3 Euro pr. ton roer = 22,50 kr.
- Vi har her fra foreningen udpeget Jørn Dalby til vores faste mand på biogas og roepulp. Det er vigtigt, at vi er tæt inde over og med, hvor beslutningerne træffes, hvor det ligger i trygge hænder hos Jørn.

Der er to ting her, vi har for øje:

1. Vi skal se på, om det kan føre til en større afregning til os for pulpen end de 22,50 kr pr. ton roer, vi får nu. Det er nok tvivlsomt, og uanset prisen skal vi tage stilling til, om vi som dyrkere i givet fald ønsker at overtage pulpen og ansvaret for salg af det m.v.

2. Dernæst – og det er nok den vigtigste del – skal vi sikre os, at vi som landmænd godskrives for opsamlet CO₂ i pulpen set i forhold til mulige kommende krav til landbruget på klimaområdet. Generelt for landbruget er det fortsat et uafklaret emne, men med vores flerårige roekontrakter er det vigtigt at tænke det ind allerede nu, så vi ikke bliver fanget på lange kontrakter, hvis der kommer nogle generelle retningslinjer for landbruget på det indenfor et år eller to. Vi har derfor i vores forhandlinger med Nordic Sugar her i foråret skudt det til hjørne, men vi har aftalt at tage det op igen, når der er nyt på området.

14. Gaucho

Danske Sukkerroedykere har sammen med Nordic Sugar, NBR og MariboHilleshög stået bag ansøgningen om dispensation til brug af Gaucho her i 2021, hvor der fra alle parter har været lagt mange timer og ressourcer i at få en godkendelse.

- Vi indsendte ansøgningen til Miljøstyrelsen den 14. august 2021, og undervejs har vi flere gange været i dialog med styrelsen og indsendt ekstra materiale.
- Miljøministeriet gav den 22. februar 2021 dispensation til brug af Gaucho her i 2021 til bejdsning af roerne.
- Dispensationen blev givet efter en lang og grundig behandling i Miljøstyrelsen, hvor der specielt de sidste måneder var mange nye spørgsmål og forhold, der skulle redegøres for til brug for Miljøstyrelsens behandling, men det lykkedes til slut, og heldigvis lidt tidligere end i 2020, hvor vi først fik dispensationen midt i marts
- Vi har hermed opnået dispensation i 2019, 2020 og 2021
- Vi søger også til 2022, men det bliver vanskeligt, da Miljøstyrelsen vil behandle en ansøgning for 2022 ud fra de nye retningslinjer fra EU med skærpede krav.
- Som dyrkere kender vi fordelene ved Gaucho, som beskytter sukkerroerne mod insektangreb på en miljømæssig forsvarlig måde. Det betyder samtidig, at vi helt eller delvist kan undgå efterfølgende skadedyrssprøjtninger, hvor også nyttedyr kan rammes.
- Miljøstyrelsen har givet dispensationen, da de har konkluderet, at dispensation kan gives, uden at hverken mennesker, dyr eller miljø udsættes for uacceptable risici. Sukkerroer er en ikke-blomstrende afgrøde, og bier vil derfor ikke kunne lide overlast ved bejdsning af roerne med Gaucho.
- Tilsvarende er der givet dispensation i lidt over 10 andre lande i EU, herunder også i store producentlande som Frankrig og Tyskland. Frankrig, som er EU's største sukkerproducent, har ikke tidligere givet dispensation, men landet oplevede i 2020 store udbyttetab i roerne, i gns. 30 %, som følge af virusgulsot, hvilket har fået dem til at ændre indstilling og give dispensation her til 2021 – og det ligger samtidig i kortene, at de også giver i 2022 og 2023, da de arbejder ud fra et 3-årigt program.
- Tilsvarende har vi også forsøgt at lægge op til et 3-årigt program her i Danmark for 2021-23, men man kan dog uanset hvad kun søge for ét år ad gangen.

15. CAP'en og sukkerroer

EU er ved at lægge sidste hånd på aftalen om landbrugspolitikken, CAP'en, for 2023-27, hvor vi måske kan forvente en afgørelse her sidst på måneden. Dernæst skal det implementeres i medlemslandene, hvor den danske regering lægger op til nogle ændringer, som også vil berøre os alle som landmænd og sukkerroedyrkere. Fra Danske Sukkerroedyrkere følger vi naturligvis forhandlingerne tæt, og som det står nu, kan jeg fremhæve følgende i forhold til sukkerroerne:

- Regeringen lægger op til en udjævning af værdien af betalingsrettighederne, hvilket også vil berøre sukkerroedyrkerne, som tilbage i 2006-2009 fik lagt en top-up på betalingsrettighederne som kompensation for prisreduktionen i den daværende EU-sukkerreform.
- En del af de daværende roedyrkere har ikke længere sukkerroer, men det er beregnet, at der fortsat ligger omkring 40 mio. kr i top-up hos nuværende aktive roedyrkere.
- Det er også beregnet, at roedyrkerne i gennemsnit kun rammes meget begrænset af en udjævning, da der også kommer penge fra de andre sektorer, der udjævnes – herunder især kvæg og kartofler. Men der vil naturligvis være roedyrkere, som havde en stor andel af deres areal med sukkerroer i 2006, som vil opleve et tab. Fra Danske Sukkerroedyrkere har vi derfor hele vejen igennem arbejdet imod en udjævning. Det har det samlede landbrug via Landbrug & Fødevarer også gjort, men meget tyder dog på, at regeringen vil gennemføre en udjævning. Samtidig vil de afskaffe betalingsrettighederne for at forenkle systemet.
- Det ligger også i planerne, at en større del af landbrugsstøtten flyttes fra søjle 1 til søjle 2, hvilket vil ramme os alle med en lavere direkte støtte. Det undgår vi med stor sandsynlighed heller ikke.
- Noget flyttes over i de såkaldte eco schemes, som man kan søge midler fra, hvis opfylder nogle bestemte kriterier. En af disse er planteproduktion til fødevarerbrug, hvor man kan modtage en præmie på 400-500 kr pr. ha – her indgår sukkerroer som en af afgrøderne. Betingelserne kender vi ikke endnu, men det er naturligvis et punkt, vi vil have stor fokus på. Jeg kan nævne, at korn ikke indgår som en afgrøde, der kan få de 400-500 kr.

Som nævnt er det noget, vi vil følge tæt den kommende tid, når EU og dernæst den danske regering fastlægger politikken. Det gør vi bl.a. gennem Landbrug & Fødevarer, hvor vi under dette punkt med CAP'en deltager på primærbestyrelsens møder, når der er noget på, som berører os sukkerroedyrkere.

Ser vi på EU's specifikke regler i CAP'en på sukker og sukkerroer, er der ikke lagt op til ændringer.

- Det indebærer bl.a., at vi som forening fortsat må forhandle kontrakter og roepriser fælles for alle dyrkere – det er naturligvis et vigtigt og afgørende punkt for os.

16. Aftale om kontrakt og roepris

Aftale for 2021

Vi er allerede godt i gang med 2021-sæsonen, hvor vi aftalte kontraktvilkår og roepris for et år siden, hvorefter kontrakttegningen sluttede den 14. august 2020. Vi har derfor allerede øjnene rettet mod 2022, hvor vi har haft mange møder og konstruktive forhandlinger siden starten af året, men de sidste ender er endnu ikke på plads.

Inden jeg vender tilbage til forhandlingerne om 2022, vil jeg kort lige repetere de ændringer, vi sidste år fik forhandlet på plads her til 2021:

- Kontrakttegningen blev ændret til at være baseret på antal tilsåede og dyrkede hektar, hvor der er fuld betaling til alle roer leveret indenfor kontrakten. Førhen var kontrakten som bekendt på en suktermængde, hvor man kun fik fuld roepris op til 105 % af kontrakten.
- Logistikpræmien blev ændret, så grænsen blev forlænget fra tidligere 35 km og nu ud til 80 km. Ændringen blev finansieret ved, at det faste beløb op til 15 km blev reduceret fra 10.00 kr til 8,20 kr. Med den nye model blev der sammenhæng med grænsen på 80 km på transporten af roerne.
- De to tidligere 3-årige kontrakter med henholdsvis fast og variabel pris udgik og blev erstattet af en 3-årige eller 5-årige kontrakt med fast pris og overskudsdeling.
- De to 1-årige kontrakter med henholdsvis fast og variabel pris fortsatte, hvor prisen på den faste kontrakt forblev uændret i forhold til 2020, mens prisen på den 1-årige variable kontrakt blev hævet med 0,25 Euro.
- Hertil kom at dyrkere med en 3-årig kontrakt løbende 2019/20-2021/22 fik tilbudt at forlænge kontrakten med 2 år gældende for kampagnerne 2022/23 og 2023/24 på samme vilkår, som gælder for 3- og 5-årige kontrakter, der blev tegnet med start i 2021/22. Dette princip vil også fremover gælde for forlængelse af flerårige kontrakter året før udløb.

Vi fik således nogle små forbedringer igennem sidste år, selvom det var på et tidspunkt med en lav sukkerpris og begrænsede priser på vores alternative afgrøder.

Aftale for 2022

Som nævnt har vi haft mange møder og gode konstruktive forhandlinger om vilkår og priser for kontrakten 2022, men vi har ikke fået de sidste ender til at nå sammen endnu. Her har udgangspunktet for forhandlingerne været, at prisen på vores alternative afgrøder er steget, men sukkerprisen er ikke fulgt med op i samme omfang.

Vi har dog lukket nogle "mindre" punkter, hvor vi har aftalt:

- at genoptage drøftelser om CO₂ vedr. pulp, når der foreligger mere information
- om lange kampagner hvis den ene fabrik lukker mere end 10 dage før den anden
- at NBR skal se nærmere på, hvilke faktorer der har indflydelse på sukkerroernes egnethed til sukkerproduktion
- en mulighed for kobling af roeprisen til børsprisen på sukker – inspireret af de engelske roedyrkere og i første omgang kun et meget begrænset forsøg
- det nye EU-direktiv (UTP, Unfair Trading Practices) og danske lovgivning implementeres fra 2022-kampagnen, så roerne betales fuldt ud løbende måned + 30 dage (dog ikke EBIT-tillæg på var. kontrakter)

17. Foreningen, arbejdsopgaver og økonomi

Bestyrelsen har i årets løb haft fokus på foreningens arbejdsopgaver og økonomi, hvor bestyrelsen bl.a. var samlet til et 2-dages seminar i begyndelsen af oktober, hvor det blev drøftet grundigt igennem.

- På seminaret kom vi frem til, at de nuværende arbejdsopgaver grundlæggende fortsat er relevante og til gavn for medlemmerne, men vi vil som altid meget gerne have jeres kommentarer til det her under debatten. I lighed med tidligere år forsøger vi her med beretningen at give et overblik over en del af det, vi arbejder med.
- Vi har også haft en drøftelse af vores vedtægter, hvor vi til i dag har fremlagte forslag til nogle tilretninger og ændringer. Oplægget gennemgås senere, men jeg kan bl.a. fremhæve, at vi drøftede antallet af medlemmer i forretningsudvalget, hvor vi lægger op til, at vi skal være 3 i stedet for 4 medlemmer. Det vil passe bedre sammen i forhold kontraktforhandlingerne med Nordic Sugar, som er forretningsudvalgets væsentligste opgave, og reduktionen med ét medlem vil samtidig give en besparelse for foreningen i honorar.
- Foreningens økonomi drøftede vi naturligvis også, hvor vores udgifter hænger nøje sammen med arbejdsopgaverne. Her har vi over årene løbende haft fokus på at reducere omkostningerne. Her skal vi derfor have for øje, at skal vi reducere yderligere i udgifterne, vil det også betyde, at der er arbejdsopgaver, der skal skæres væk.
- I dag har vi en total udgift for foreningen på ca. 1,20 kr pr. ton roer, hvoraf noget dækkes af afkastet af vores formueafkast, så vi netto har en udgift på ca. 1,00 kr pr. ton roer. Det svarer til ca. 75 kr pr. ha. Det mener vi, at værdien af vores arbejde i foreningen klart betaler tilbage – og mere til. Her er kontraktforhandlingerne og Gaucho to eksempler, hvor det er nemt at regne på værdien, men hertil er alle de skjulte ting, hvor de løbende små skub i den rigtige retning er svære at gøre værdien op på, f.eks. CIBE, NBR, Fabriksudvalget m.v.
- Vi har i adskillige år kørt med et reduceret kontingent for at udbetale noget af formuen til medlemmerne via et budgetteret underskud. Satsen pr. ton roer har fra 2014 til 2020 ligget på 50 øre pr. ton, hvilket svarer til ca. halvt kontingent. Det kan dog ikke fortsætte i længden, og vi nærmer os nu at have udbetalt den del af formuen, som vi har sat som mål.
- I bestyrelsen har vi derfor besluttet en ny kontingentmodel, som indebærer en omlægning, så det nu består af to dele. Dels er et basiskontingent pr. medlem dels en opkrævning pr. ton roer. Før var det alene en opkrævning pr. ton roer. Basiskontingentet er indført for at afspejle nogle af de basisudgifter, der er forbundet med at drive foreningen for medlemmerne uanset produktionens størrelse. Basiskontingentet fastsættes for 2021 på 1.250 kr pr. medlem. Udover det nye basiskontingent fortsættes som nævnt også med en kontingentdel, der opkræves med en sats pr. ton roer. Satsen pr. ton roer fastsættes for 2021 på 40 øre – en lille reduktion fra de nævnte 50 øre pr. ton de senere år.
- Med den nye kontingentmodel øges indtjeningen fra kontingentet med lidt under 700.000 kr. Det dækker ikke hele foreningens udgift, så der budgetteres fortsat med et underskud, der tages af formuen. Underskuddet er dog med lidt over en ½ mio. kr væsentligt mindre end tidligere, så modellen er holdbar en del år frem, da der fortsat står 3,6 mio. kr, vi gerne vil udbetale af formuen over de kommende år.
- Samtidig med forøgelsen i det samlede kontingent til Danske Sukkerroedyrkere sker der en reduktion i opkrævningen til NBR på op mod 500.000 kr årligt. Det sker ved, at noget af bidraget til NBR de kommende år finansieres ved at bruge noget af formuen og formueafkastet i Fondet for Forsøg med Sukkerroedyrking, som har en formue på over 30 mio. kr efter salget for godt 10 år siden af aktiviteterne på Sofiehøj til Abed Fonden – hvor man i dag lejer

sig ind. Da vi ejer Fondet for Forsøg med Sukkerroedyrkning i fællesskab med Nordic Sugar (Danmark), vil de årligt bruge en tilsvarende del af formuen derfra.

- Omlægningen af kontingentmodellen kombineret med den mindre opkrævning til NBR medfører, at en dyrker med en gennemsnitlig størrelse kontrakt vil komme til at betale samlet ca. 300 kr mere i kontingent – svarende til ca. 7 kr pr. ha.

For en dyrker med en lille kontraktmængde vil omlægningen betyde en lidt større merudgift, mens en dyrker med en stor kontrakt ikke vil mærke en forskel eller evt. opnå en besparelse.

Foreningens formue

Bestyrelsen har siden sidste generalforsamling besluttet at omlægge foreningens formue. Fra starten af 2018 og frem her til begyndelsen af 2021 har vi haft formuen investeret gennem Lollands Bank, men vi har nu flyttet den til investering gennem Danske Bank.

- Vi har været fint tilfreds med placeringen i Lollands Bank, hvor vi samlet i gennemsnit har haft et årligt afkast på 4,6 % i perioden.
- Vi har dog vurderet, at det set-up, som Danske Bank kan tilbyde i forhold til beslutningsprocessen på forvaltning af investeringen, passer bedre ind hos os. Vi skal naturligvis træffe den endelige beslutning i bestyrelsen, når vi skal købe/sælge værdipapirer, men som udgangspunkt følger vi det oplæg, som Danske Bank kommer med og som følger markedet. Det er foreningens penge, og vi skal som bestyrelse ikke sidde og foretage en investering ud fra vores egen indsigt i markedet – her skal vi i stedet følge markedet og eksperterne, hvor vi i bestyrelsen på forhånd har opstillet risikoprofilen, der skal investeres ud fra.
- Jeg kan her tilføje, at vi desuden har tilknyttet en uvildig ekspert, som vi benytter sideløbende til kritisk at vurdere oplæggene fra Danske Bank. Det koster selvfølgelig lidt, men vi mener, at det er givet godt ud.

Medlemsregister og kommunikation

Det er nu omkring 1½ år siden, vi overtog administrationen af vores medlemsregister fra Nordic Sugar, hvor vi dog stadig får opdaterede oplysninger fra Nordic Sugar, såfremt I har givet tilsagn til det i forhold til GDPR. Vi er dog fortsat meget glade for, at I giver en melding til os, hvis I har ændring til især jeres E-mail – tak for det.

På kommunikationssiden har vi foreløbig valgt at fortsætte med vores trykte blad Sukkerroenyt, hvor der også er information fra NBR. Vi er klar over, at nogle – måske især den yngste dyrkergruppe – foretrækker den rene elektroniske information, men det er vores fornemmelse at en del fortsat gerne vil have det trykte blad med posten, som man kan bladere i over kaffen. Det ene udelukker ikke det andet, og vi vil også gøre brug af direkte mails med information til jer, hvis der er noget af særlig vigtighed.

Husk også vores Facebook gruppe for medlemmer. Hvis I ønsker at være medlem, bliver I spurgt om jeres dyrkernummer, som I skal svare tilbage med, før I har adgang.

Desuden kan jeg nævne, at vi har set på muligheden for at samle lidt mere information om vores forening og arbejde i en digital brochure.

Til slut her under foreningen vil jeg også nævne, at det har været et år, hvor vi har haft skiftedag i formandskabet, hvor Jørn Dalby stoppede som formand efter 18 år på posten, og jeg fik overdraget stafetten. Samtidig blev Henrik Hansen valgt til ny næstformand. Skiftet skete i juni 2020, men pga. Corona-situationen kunne vi først markere det ved en reception i september måned, hvor mange var mødt frem på dagen.

18. Afslutning

Bestyrelsen er meget glad for, at vi i dag har mulighed for at mødes fysisk.

De mange ting, som vi arbejder med i bestyrelsen igennem året, har vi fremlagt i beretningen. Vi har i dag forsøgt at aflægge beretningen lidt mere levende med flere slides. Den skrevne beretning er ikke aflagt ordret; men vi har fremhævet de væsentligste punkter. Den trykte beretning kan I hente på vores hjemmeside.

I er altid velkommen til at kontakte bestyrelsen for en snak om tingene – vi er altid glade for input (ris og ros) fra jer medlemmer til vores arbejde.

Bestyrelsen ser meget frem til, at vi stille og roligt igen kan mødes fysisk med jer til forskellige roearrangementer. Det giver altid en god snak med input til vores arbejde.

Tak for en god og konstruktiv debat her i dag.

Tak for samarbejdet til Nordic Sugar, Agricentret, fabrikkerne, NBR, pressen og øvrige samarbejdspartner.

Tak til bestyrelsen for godt og konstruktivt samarbejde.

Sidst men ikke mindst en stor tak til sekretær Klaus Sørensen for dit store arbejde og godt samarbejde.